



## ISTITUTO COMPRENSIVO STATALE

### “Padre Pio da Pietrelcina”

Via Vittorio Veneto n. 79 – 97014 ISPICA - (RG)

Segreteria: tel./fax 0932-950136 - Sede centrale “V. Veneto”: tel. 0932-793318

Plesso “L. Einaudi”: tel. 0932-950686 - Scuola Infanzia “V. Veneto”: tel. 0932-1733003

C. F.: 90026030883 – Cod. Univ.: UF2Y1D – Cod. Mecc.: RGIC83000C

E-mail: [rgic83000c@istruzione.it](mailto:rgic83000c@istruzione.it) – P.E.C.: [rgic83000c@pec.istruzione.it](mailto:rgic83000c@pec.istruzione.it)

Indirizzo web: [www.istitutopadrepioispica.edu.it](http://www.istitutopadrepioispica.edu.it)

---

## **INTEGRAZIONE AL DOCUMENTO DI VALUTAZIONE DEI RISCHI DEL 04/06/2021**

### **A.S. 2020/21**

### **-LINEE OPERATIVE PER GARANTIRE IL REGOLARE SVOLGIMENTO DEGLI ESAMI CONCLUSIVI DI STATO**

2020/2021 - Riferimenti Normativi: Protocollo d'intesa Decreto 16 del 19/05/2020 e n. 14 del 21/05/2021 –

**-APPLICAZIONE DI MISURE CONTENITIVE DEL CONTAGIO DA SARS-CoV-2 ATTRAVERSO PROCEDURE DI SANIFICAZIONE DI STRUTTURE NON SANITARIE**

**(SUPERFICI, AMBIENTI INTERNI).** –Riferimenti Normativi: Circolare Ministero della Salute del 22/02/2020 e del 22/05/2020 e Documento Tecnico Inail aprile 2020

DATORE DI LAVORO: dott.ssa Elisa Faraci

R.S.P.P.: ing. Stefano Marina

IL MEDICO COMPETENTE: dott. Corrado Bottaro

R.L.S.: sig. Rosario Migliore

## **INTEGRAZIONE AL DOCUMENTO DI VALUTAZIONE DEI RISCHI DEL 04/06/2021**

In data 21 maggio 2021 prot.n.14 è stato sottoscritto il protocollo di intesa tra MI e OO.SS. per condividere le linee guida per garantire il regolare svolgimento degli esami di Stato 2020-2021;

Le stesse parti hanno condiviso l'esigenza di garantire il regolare svolgimento degli esami di Stato, anche per l'a.s. 2020-2021, negli Istituti scolastici di istruzione secondaria di 1° e 2° grado, in osservanza delle misure precauzionali di contenimento e contrasto del rischio di epidemia di COVID-19, secondo le misure di sicurezza e prevenzione adottate per l'a.s. 2019-2020, sulla base del protocollo d'intesa MI/OO.SS.2020, le quali si sono dimostrate efficaci.

Al predetto Protocollo del 19 maggio 2020 era stato allegato il Documento tecnico "sulla rimodulazione delle misure contenitive nel settore scolastico per lo svolgimento dell'esame di stato nella scuola secondaria di secondo grado".

Il Protocollo di cui sopra, disciplina lo svolgimento degli Esami di Stato e degli esami preliminari per l'a.s.2020/2021.

Gli Esami di Stato si svolgeranno in presenza ai sensi delle Ordinanze ministeriali 52 e 53 del 03/03/2021, nonché il decreto legge n.52 del 22/04/2021, fatti salvi i casi previsti dalle Ordinanze medesime; gli esami preliminari si svolgono esclusivamente in presenza;

Sono confermate le misure di sicurezza previste nel Protocollo d'intesa 2019 - 2020 e nell'allegato Documento tecnico scientifico che, pertanto, si applicano anche agli esami conclusivi di Stato della scuola secondaria di 1° e 2° grado per l'a.s. 2020/2021, fatto salvo l'eventuale aggiornamento del modello di autodichiarazione da effettuarsi sulla base delle indicazioni delle autorità sanitarie competenti e fatta eccezione per quanto concerne la tipologia di mascherine da adottarsi, che dovranno essere di tipo chirurgico. Non potranno, infatti, essere utilizzate mascherine di comunità ed altresì sconsigliato, da parte degli studenti, l'utilizzo delle mascherine FFP2 in ragione del parere del CTS espresso nel verbale n. 10 del 21 aprile 2021. Trovano altresì applicazione le misure previste dal protocollo n. 87 del 6 agosto 2020;

E' consentito lo svolgimento delle prove dell'esame di Stato o dei lavori della Commissione d'esame in modalità di videoconferenza nei casi di seguito riportati e secondo le modalità previste nelle Ordinanze ministeriali:

1. comedisciplinatodall'articolo9 dell'O.M.n.52 del 3 marzo2021relativa al primo ciclo di istruzione e dall' art. 8 dell'O.M. n. 53 del 3 marzo 2021 relativa al secondo ciclo di istruzione, per i candidati degenti in luoghi di cura od ospedali, o comunque impossibilitatia lasciareilpropriadomicilionelperiododell'esame, e per i detenuti;
2. comedisciplinatodall'articolo 9 dell'O.M. n. 52 del 3 marzo 2021 relativaalprimociclo di istruzione e dall' art. 26 dell'O.M. n. 53 del 3 marzo 2021 relativa al secondo ciclo di istruzione:
3. nei casi in cui le condizioni epidemiologiche e le disposizioni delle autorità competenti lo richiedano;
4. qualora il dirigente scolastico, o successivamente il presidente della commissione, ravvisi l'impossibilità di applicare le misure di sicurezza stabilite da specifici

protocolli nazionali di sicurezza - in conseguenza dell'evoluzione della situazione epidemiologica e delle disposizioni ad essa correlate - e comunichi tale impossibilità all'USR per le conseguenti valutazioni e decisioni;

5. qualora uno o più commissari d'esame siano impossibilitati a seguire i lavori in presenza, inclusa la prova d'esame, in conseguenza di specifiche disposizioni sanitarie connesse all'emergenza epidemiologica, il presidente della commissione dispone la partecipazione degli interessati in videoconferenza o altra modalità sincrona;
- è ammesso, per l'esame di Stato conclusivo del primo e del secondo ciclo di istruzione, lo svolgimento a distanza delle riunioni plenarie delle Commissioni d'esame, in analogia a quanto previsto dalle citate Ordinanze Ministeriali per i lavori delle Commissioni e secondo le modalità ivi stabilite, nei casi in cui le condizioni epidemiologiche e le disposizioni delle autorità competenti lo richiedano; qualora il dirigente scolastico, o successivamente il presidente della commissione, ravvisi l'impossibilità di applicare le misure di sicurezza stabilite, comunicando tale impossibilità all'USR.

## **Linee Operative per garantire il regolare svolgimento degli Esami Conclusivi di Stato 2019/2020- Riferimenti Normativi: Protocollo d'intesa Decreto 16 del 19/05/2020 e n.14 del 21/05/2021**

### Misure di pulizia e di igienizzazione

Verrà assicurata una pulizia approfondita, ad opera dei collaboratori scolastici, dei locali destinati all'effettuazione dell'esame di stato, ivi compresi androne, corridoi, bagni, uffici di segreteria e ogni altro ambiente che si prevede di utilizzare.

La pulizia approfondita con detergente neutro di superfici in locali generali (vale a dire per i locali che non sono stati frequentati da un caso sospetto o confermato di COVID-19) è una misura sufficiente nel contesto scolastico, e non sono richieste ulteriori procedure di disinfezione; nella pulizia approfondita si dovrà porre particolare attenzione alle superfici più toccate quali maniglie e barre delle porte, delle finestre, sedie e braccioli, tavoli/banchi/cattedre, interruttori della luce, corrimano, rubinetti dell'acqua, pulsanti dell'ascensore, distributori automatici di cibi e bevande, ecc.

Alle quotidiane operazioni di pulizia dovranno altresì essere assicurate dai collaboratori scolastici, al termine di ogni sessione di esame (mattutina/pomeridiana), misure specifiche di pulizia delle superfici e degli arredi/materiali scolastici utilizzati nell'espletamento della prova.

Saranno rese disponibili prodotti igienizzanti (dispenser di soluzione idroalcolica) per i candidati e il personale della scuola, in più punti dell'edificio scolastico e, in particolare, per l'accesso al locale destinato allo svolgimento della prova d'esame per permettere l'igiene frequente delle mani.

### Misure organizzative

Ciascun componente della commissione convocato per l'espletamento delle procedure per l'esame di stato dovrà dichiarare:

- l'assenza di sintomatologia respiratoria o di febbre superiore a 37.5°C nel giorno di avvio delle procedure d'esame e nei tre giorni precedenti;
- di non essere stato in quarantena o isolamento domiciliare negli ultimi 14 giorni;
- di non essere stato a contatto con persone positive, per quanto di loro conoscenza, negli ultimi 14 giorni.

Nel caso in cui per il componente della commissione sussista una delle condizioni soprariportate, lo stesso dovrà essere sostituito secondo le norme generali vigenti; nel caso in cui la sintomatologia respiratoria o febbrile si manifesti successivamente al conferimento dell'incarico, il commissario non dovrà presentarsi per l'effettuazione dell'esame, comunicando tempestivamente la condizione al Presidente della commissione al fine di avviare le procedure di sostituzione nelle forme previste dall'ordinanza ministeriale ovvero dalle norme generali vigenti.

La convocazione dei candidati, secondo un calendario e una scansione oraria predefinita, è uno strumento organizzativo utile al fine della sostenibilità e della prevenzione di assembramenti di persone in attesa fuori dei locali scolastici, consentendo la presenza per il tempo minimo necessario come specificamente indicato di seguito.

Il calendario di convocazione dovrà essere comunicato preventivamente sul sito della scuola e con mail al candidato tramite registro elettronico con verifica telefonica dell'avvenuta ricezione.

Il candidato, qualora necessario, potrà richiedere alla scuola il rilascio di un documento che attesti la convocazione e che gli dia, in caso di assembramento, precedenza di accesso ai mezzi pubblici per il giorno

dell'esame.

Al fine di evitare ogni possibilità di assembramento il candidato dovrà presentarsi a scuola 15 minuti prima dell'orario di convocazione previsto e dovrà lasciare l'edificio scolastico subito dopo l'espletamento della prova.

Il candidato potrà essere accompagnato da una persona.

All'ingresso della scuola è opportuna la rilevazione della temperatura corporea.

All'atto della presentazione a scuola il candidato e l'eventuale accompagnatore dovranno produrre un'autodichiarazione (in allegato 1) attestante:

- l'assenza di sintomatologia respiratoria o di febbre superiore a 37.5°C nel giorno di espletamento dell'esame e nei tre giorni precedenti;
- di non essere stato in quarantena o isolamento domiciliare negli ultimi 14 giorni;
- di non essere stato a contatto con persone positive, per quanto di loro conoscenza, negli ultimi 14 giorni.

Nel caso in cui per il candidato sussista una delle condizioni soprariportate, lo stesso non dovrà presentarsi per l'effettuazione dell'esame, producendo tempestivamente la relativa certificazione medica al fine di consentire alla commissione la programmazione di una sessione di recupero nelle forme previste dall'ordinanza ministeriale ovvero dalle norme generali vigenti.

### **Organizzazione dei locali scolastici e misure di prevenzione per lo svolgimento dell'esame**

Nel rispetto delle caratteristiche strutturali dell'edificio scolastico sede di Esami di Stato, sono stati individuati all'interno del Plesso di via V. Veneto, gli ambienti idonei per ospitare tutte le commissioni d'esame.

Nello specifico è stato individuato l'androne del Plesso Scolastico di via V.Veneto n.79 che presenta sufficiente capienza per la sistemazione dei banchi e delle sedie per la commissione e lo studente, nel rispetto del distanziamento di 2 metri.

Per ogni ambiente individuato idoneo ad ospitare la Commissione d'esame, sono stati previsti percorsi dedicati di ingresso e di uscita dalla scuola, chiaramente identificati con opportuna segnaletica di "Ingresso" e "Uscita", in modo da prevenire il rischio di interferenza tra i flussi in ingresso e in uscita, mantenendo ingressi e uscite aperti.

I locali scolastici destinati allo svolgimento dell'esame di stato sono stati individuati in funzione della presenza di ambienti sufficientemente ampi che consentano il distanziamento non inferiore a 2 metri per ogni commissario; anche per il candidato è stato assicurato un distanziamento non inferiore a 2 metri (compreso lo spazio di movimento) dal componente della commissione più vicino. Tutti gli ambienti sono dotati di finestre per favorire il ricambio d'aria; l'assetto di banchi/tavoli e di posti a sedere destinati alla commissione garantiscono un distanziamento – anche in considerazione dello spazio di movimento –

Le stesse misure minime di distanziamento saranno assicurate anche per l'eventuale accompagnatore ivi compreso l'eventuale Dirigente tecnico in vigilanza.

Alla commissione sarà assicurato all'interno del locale di espletamento della prova la presenza di ogni materiale/sussidio didattico utile e/o necessario al candidato.

La superficie delle finestre degli ambienti, garantiscono un ricambio d'aria regolare e sufficiente nel locale di espletamento della prova favorendo, in ogni caso possibile, l'aerazione naturale. Relativamente agli impianti di condizionamento si rimanda alle specifiche indicazioni del documento Rapporto ISS COVID-19 n.

5 del 21 aprile 2020 disponibile nel link di seguito riportato <https://www.iss.it/documents/20126/0/Rapporto+ISS+COVID-19+n.+5+2020+REV.pdf/2d27068f-6306-94ea-47e8-0539f0119b91?t=1588146889381>

I componenti della commissione dovranno indossare per l'intera permanenza nei locali scolastici mascherina chirurgica che verrà fornita dal Dirigente Scolastico che ne assicurerà il ricambio dopo ogni sessione di esame (mattutina /pomeridiana).

Il candidato e l'eventuale accompagnatore dovranno indossare per l'intera permanenza nei locali

scolastici una mascherina chirurgica. Non potranno, infatti, essere utilizzate mascherine di comunità ed altresì sconsigliato, da parte degli studenti, l'utilizzo delle mascherine FFP2 in ragione del parere del CTS espresso nel verbale n.10 del 21 aprile 2021. Trovano altresì applicazione le misure previste dal protocollo n.87 del 6 agosto 2020.

Si precisa che le misure di distanziamento messe in atto durante le procedure di esame (uso mascherina e distanziamento di almeno 2 metri) non configureranno situazioni di contatto stretto (vd definizione di contatto stretto in allegato 2 della Circolare del Ministero della Salute del 9 marzo 2020).

Solo nel corso del colloquio il candidato potrà abbassare la mascherina assicurando però, per tutto il periodo dell'esame orale, la distanza di sicurezza di almeno 2 metri dalla commissione d'esame. Anche per tutto il personale non docente, in presenza di spazi comuni con impossibilità di mantenimento del distanziamento, è necessario indossare la mascherina chirurgica.

Relativamente allo svolgimento della prova d'esame, segnatamente alla prova di attività musicale, la stessa prova sarà preventivamente registrata dall'alunno ed il video, della durata di pochi minuti, sarà trasmesso a margine della prova d'esame.

I componenti della commissione, il candidato, l'accompagnatore e qualunque altra persona che dovesse accedere al locale destinato allo svolgimento della prova d'esame dovrà procedere all'igienizzazione delle mani in accesso. Pertanto NON è necessario l'uso di guanti.

Per i locali scolastici destinati allo svolgimento dell'esame di stato è stato previsto un ambiente dedicato all'accoglienza e isolamento di eventuali soggetti (candidati, componenti della commissione, altro personale scolastico) che dovessero manifestare una sintomatologia respiratoria e febbre. In tale evenienza il soggetto verrà immediatamente condotto nel predetto locale in attesa dell'arrivo dell'assistenza necessaria attivata secondo le indicazioni dell'autorità sanitaria locale. Verrà altresì dotato immediatamente di mascherina chirurgica qualora dotato di mascherina di comunità.

#### Indicazioni per i candidati con disabilità

Per favorire lo svolgimento dell'esame agli studenti con disabilità certificata sarà consentita la presenza di eventuali assistenti (es. OEPA, Assistente alla comunicazione); in tal caso per tali figure, non essendo possibile garantire il distanziamento sociale dallo studente, è previsto l'utilizzo di guanti oltre la consueta mascherina chirurgica.

Inoltre per gli studenti con disabilità certificata il Consiglio di Classe, tenuto conto delle specificità dell'alunno e del PEI, ha la facoltà di esonerare lo studente dall'effettuazione della prova di esame in presenza, stabilendo la modalità in video conferenza come alternativa.

#### MISURE SPECIFICHE PER I LAVORATORI

In riferimento all'adozione di misure specifiche per i lavoratori nell'ottica del contenimento del contagio da SARS-CoV-2 e di tutela dei lavoratori "fragili" si rimanda a quanto indicato:

1. nella normativa specifica in materia di salute e sicurezza sul lavoro ( D.Lgs. 81/08 e s.m.i.).
2. nel Decreto Legge "Rilancio Italia" del 13 maggio 2020, art 88.

#### INDICAZIONI DI INFORMAZIONE E COMUNICAZIONE

Delle misure di prevenzione e protezione di cui al presente documento il Dirigente Scolastico assicurerà adeguata comunicazione efficace alle famiglie, agli studenti, ai componenti la commissione, da realizzare on line (sito web scuola o webinar dedicato) e anche su supporto fisico ben visibile all'ingresso della scuola e nei principali ambienti di svolgimento dell'Esame di Stato con congruo anticipo rispetto l'inizio delle prove

d'esame.

È importante sottolineare che le misure di prevenzione e protezione indicate contano sul senso di responsabilità di tutti nel rispetto delle misure igieniche e del distanziamento e sulla collaborazione attiva di studenti e famiglie nel continuare a mettere in pratica i comportamenti previsti per il contrasto alla diffusione dell'epidemia.

### A.S. 2020/21

#### **Applicazione di misure contenitive del contagio da SARS-CoV-2 attraverso procedure di sanificazione di strutture non sanitarie (superfici, ambienti interni) –Riferimenti Normativi: Circolare Ministero della Salute del 22/02/2020 e del 22/05/2020, Documento Tecnico Inail Aprile 2020.**

##### Premessa

In fase di riapertura e di ordinarietà delle attività, con presenza sul luogo di lavoro sia di lavoratori, di studenti, docenti, che di fornitori, la pulizia regolare, seguita periodicamente da idonee procedure di sanificazione delle superfici e degli ambienti interni, riveste un ruolo cruciale nella prevenzione e contenimento della diffusione del virus.

Ferme restando le misure che saranno di seguito descritte, si rammenta che il lavaggio delle mani e il distanziamento sociale costituiscono il punto cardine di una corretta prevenzione, e che solo la partecipazione consapevole e attiva di ogni singolo utente e lavoratore, con pieno senso di responsabilità, potrà risultare determinante per lo specifico contesto aziendale, per la tutela della propria salute e per quella della collettività.

La trasmissione delle infezioni da coronavirus, incluso il SARS-CoV-2, avviene soprattutto attraverso *droplets*, goccioline di diametro  $\geq 5 \mu\text{m}$  che originano dagli atti del respirare, parlare, tossire e starnutire. Per le loro dimensioni i *droplets* viaggiano nell'aria per brevi distanze, generalmente inferiori a un metro, e possono direttamente raggiungere soggetti suscettibili nelle immediate vicinanze, come anche depositarsi su oggetti o superfici che diventano quindi fonte di diffusione del virus. Infatti, in questo caso, le mani che sono venute in contatto con gli oggetti così contaminati possono costituire veicolo di trasmissione per contatto indiretto quando toccano le mucose di bocca, naso e occhi.

Dati sperimentali più recenti relativi alla persistenza del virus SARS-CoV-2 sono riportati nella tabella seguente: tuttavia bisogna considerare che i dati in essa riportati, essendo generati da condizioni sperimentali, devono essere interpretati con cautela, tenendo anche conto del fatto che la presenza di RNA virale non indica necessariamente che il virus sia vitale e potenzialmente infettivo.

Tabella 1

Superfici	Particelle virali infettanti rilevate fino a	Particelle virali infettanti non rilevate dopo
carta da stampa e carta velina	30 minuti	3 ore
tessuto	1 giorno	2 giorni
legno	1 giorno	2 giorni
banconote	2 giorni	4 giorni
vetro	2 giorni	4 giorni
plastica	4 giorni	7 giorni
acciaio inox	4 giorni	7 giorni
Mascherine chirurgiche strato interno	4 giorni	7 giorni
Mascherine chirurgiche strato esterno	7 giorni	non determinato

## Pulizia di ambienti non sanitari

In stanze, uffici pubblici, mezzi di trasporto, scuole e altri ambienti non sanitari dove abbiano soggiornato casi confermati di COVID-19 prima di essere stati ospedalizzati verranno applicate le misure di pulizia di seguito riportate.

A causa della possibile sopravvivenza del virus nell'ambiente per diverso tempo, i luoghi e le aree potenzialmente contaminati da SARS-CoV-2 devono essere sottoposti a completa pulizia con acqua e detergenti comuni prima di essere nuovamente utilizzati.

Per la decontaminazione, si raccomanda l'uso di ipoclorito di sodio 0,1% dopo pulizia.

Per le superfici che possono essere danneggiate dall'ipoclorito di sodio, utilizzare etanolo al 70% dopo pulizia con un detergente neutro.

Durante le operazioni di pulizia con prodotti chimici, assicurare la ventilazione degli ambienti. Tutte le operazioni di pulizia devono essere condotte da personale che indossa DPI (filtrante respiratorio FFP2 o FFP3 in caso di pulizia di locali ove abbiano soggiornato casi confermati di COVID-19), protezione facciale, guanti monouso, camice monouso impermeabile a maniche lunghe, e seguire le misure indicate per la rimozione in sicurezza dei DPI (svestizione).

Dopo l'uso, i DPI monouso vanno smaltiti come materiale potenzialmente infetto. Vanno pulite con particolare attenzione tutte le superfici toccate di frequente, quali superfici di muri, porte e finestre, superfici dei servizi igienici e sanitari.

## Misure preventive igiene delle mani

La corretta applicazione di misure preventive, quali l'igiene delle mani, può ridurre il rischio di infezione. Si raccomanda pertanto di posizionare appositi distributori di gel alcolici con una concentrazione di alcol al 60-85%, nei luoghi affollati. Misure preventive quali l'igiene delle mani, l'igiene respiratoria e il distanziamento sociale, devono essere pubblicizzate tramite appositi materiali informativi esposti nelle summenzionate strutture.

### Valutazione del contesto

Nel dettaglio di ciascuna attività, è importante la valutazione del contesto per attuare idonee, mirate ed efficaci misure di sanificazione.

Valutare innanzitutto il tipo di postazione di lavoro, per determinare quali tipi di superfici e materiali sono presenti nell'ambiente, che uso ne viene fatto, con che frequenza gli spazi vengono frequentati e le superfici che vengono toccate.

Oltre ai criteri generali validi per tutta la popolazione, per le attività commerciali si indicano tre punti fermi per il contenimento della diffusione del virus SARS-CoV-2:

- pulire accuratamente con acqua e detergenti neutri superfici, oggetti, ecc.;
- disinfettare con prodotti disinfettanti con azione virucida, autorizzati;
- garantire sempre un adeguato tasso di ventilazione e ricambio d'aria.

**Definizione:** secondo le normative vigenti la **sanificazione** è definita come *il complesso di procedimenti ed operazioni di pulizia e/o disinfezione e mantenimento della buona qualità dell'aria.*

I prodotti e le procedure da utilizzare per la sanificazione devono essere attentamente valutati prima dell'impiego, per tutelare la salute di lavoratori, utilizzatori, clienti e di tutti coloro che accedono alle aree sanificate. I prodotti utilizzati a scopo di disinfezione devono essere autorizzati con azione virucida come PMC o come biocidi dal Ministero della salute, ai sensi della normativa vigente.



## Misure organizzative

A seguito della valutazione del contesto, per attuare idonee, mirate ed efficaci misure di sanificazione è necessario seguire appropriate misure organizzative, quali:

- Stabilire una procedura di azione e una pianificazione preventiva contro il SARS-CoV-2
- Aggiornarle secondo le istruzioni delle autorità sanitarie in ogni momento
- Effettuare la registrazione delle azioni intraprese, specificando data, ora, persone responsabili, ecc. e salvare tutta la documentazione che può essere generata.
- Incentivare la massima collaborazione di tutte le persone dell'organizzazione nell'adozione di misure preventive e il monitoraggio delle raccomandazioni condivise nel protocollo di prevenzione (all. 6 al DPCM del 26 aprile 2020).
- Informare e distribuire materiale informativo comprensibile desunto da fonti affidabili a tutto il personale, relativamente agli aspetti di base del rischio di contagio:
  - misure di igiene personale e collettiva
  - criteri stabiliti dall'autorità sanitaria per definire se una persona è stata contaminata
  - le linee guida per l'azione di fronte a un caso sospetto COVID-19

Nello svolgimento delle procedure di sanificazione è raccomandato adottare le corrette attività nella corretta sequenza:

1. La normale pulizia ordinaria con acqua e sapone riduce la quantità di virus presente su superfici e oggetti, riducendo il rischio di esposizione.
2. La pulizia di tutte le superfici di mobili e attrezzature da lavoro, macchine, strumenti, ecc., nonché maniglie, cestini, ecc. deve essere fatta almeno dopo ogni turno.
3. Il rischio di esposizione è ridotto ancor più se si effettuano procedure di disinfezione utilizzando prodotti disinfettanti con azione virucida autorizzati (PMC o biocidi). È importante la disinfezione frequente di superfici e oggetti quando toccati da più persone.
4. I disinfettanti uccidono i germi sulle superfici. Effettuando la disinfezione di una superficie dopo la sua pulizia, è possibile ridurre ulteriormente il rischio di diffondere l'infezione. L'uso dei disinfettanti autorizzati rappresenta una parte importante della riduzione del rischio di esposizione a COVID-19.
5. I disinfettanti devono essere utilizzati in modo responsabile e appropriato secondo le informazioni riportate nell'etichetta. Non mescolare insieme candeggina e altri prodotti per la pulizia e la disinfezione: ciò può causare fumi che possono essere molto pericolosi se inalati.
6. Tutti i detersivi e i disinfettanti devono essere tenuti fuori dalla portata dei bambini.
7. L'accaparramento di disinfettanti o altri materiali per la disinfezione può comportare la carenza di prodotti che potrebbero invece essere utilizzati in situazioni particolarmente critiche.
8. Bisogna indossare sempre guanti adeguati per i prodotti chimici utilizzati durante la pulizia e la disinfezione, ma potrebbero essere necessari ulteriori dispositivi di protezione individuale (DPI, specie per i prodotti ad uso professionale) in base al prodotto.

## Attività di sanificazione in ambiente chiuso

Se il posto di lavoro, o l'azienda non sono occupati da almeno 7-10 giorni, per riaprire l'area sarà necessaria solo la normale pulizia ordinaria, poiché il virus che causa COVID-19 non si è dimostrato in grado di sopravvivere su superfici più a lungo di questo tempo neppure in condizioni sperimentali (vedi tabella 1).

- La maggior parte delle superfici e degli oggetti necessita solo di una normale pulizia ordinaria.
- Interruttori della luce e maniglie delle porte o altre superfici e oggetti frequentemente toccati dovranno essere puliti e disinfettati utilizzando prodotti disinfettanti con azione virucida, autorizzati dal Ministero della salute per ridurre ulteriormente il rischio della presenza di germi su tali superfici e oggetti. (Maniglie delle porte, interruttori della luce, postazioni di lavoro, telefoni, tastiere e mouse, servizi igienici, rubinetti e lavandini, maniglie della pompa di benzina, schermi tattili.)
- Ogni azienda o struttura avrà superfici e oggetti diversi che vengono spesso toccati da più persone.

Disinfettare adeguatamente queste superfici e questi oggetti.

Pertanto:

1. Pulire, come azione primaria, la superficie o l'oggetto con acqua e sapone.
2. Disinfettare se necessario utilizzando prodotti disinfettanti con azione virucida autorizzati evitando di mescolare insieme candeggina o altri prodotti per la pulizia e la disinfezione.
3. Rimuovere i materiali morbidi e porosi, come tappeti e sedute, per ridurre i problemi di pulizia e disinfezione.
4. Eliminare elementi d'arredo inutili e non funzionali che non garantiscono il distanziamento sociale tra le persone che frequentano gli ambienti (lavoratori, clienti, fornitori)

Le seguenti indicazioni possono aiutare a scegliere i disinfettanti appropriati sulla base del tipo di materiale dell'oggetto/superficie; si raccomanda di seguire le raccomandazioni del produttore in merito a eventuali pericoli aggiuntivi e di tenere tutti i disinfettanti fuori dalla portata dei bambini:

### a) materiale duro e non poroso oggetti in vetro, metallo o plastica

- preliminarmente detersione con acqua e sapone;
- utilizzare idonei DPI per applicare in modo sicuro il disinfettante;
- utilizzare prodotti disinfettanti con azione virucida autorizzati;

### b) materiale morbido e poroso o oggetti come moquette, tappeti o sedute

I materiali morbidi e porosi non sono generalmente facili da disinfettare come le superfici dure e non porose. I materiali morbidi e porosi che non vengono frequentemente toccati devono essere puliti o lavati, seguendo le indicazioni sull'etichetta dell'articolo, utilizzando la temperatura dell'acqua più calda possibile in base alle caratteristiche del materiale. Per gli eventuali arredi come poltrone, sedie e panche, se non è possibile rimuoverle, si può procedere alla loro copertura con teli rimovibili monouso o lavabili.

## Procedure di pulizia e sanificazione per ambienti esterni di pertinenza

È necessario mantenere le pratiche di pulizia e igiene esistenti ordinariamente per le aree esterne. Nello specifico, le aree esterne richiedono generalmente una normale pulizia ordinaria e non richiedono disinfezione.

Alcune aree esterne e strutture, come bar e ristoranti, possono richiedere azioni aggiuntive, come ad esempio disinfettare superfici dure quali tavoli, sedie, sedute all'aperto e oggetti spesso toccati da più persone.

Non è stato dimostrato che spruzzare il disinfettante sui marciapiedi e nei parchi riduca il rischio di COVID-19 per il pubblico, mentre rappresenta un grave danno per l'ambiente ed il comparto acquatico.

## Tipologia di disinfettanti

Ad oggi, sul mercato, sono disponibili diversi disinfettanti autorizzati che garantiscono l'azione virucida. Nel rapporto ISS COVID-19 n.19/2020 sono riportati tutti i principi attivi idonei, con le indicazioni all'uso. Si raccomanda di attenersi alle indicazioni d'uso riportate in etichetta.

Le concentrazioni da utilizzare e i tempi di contatto da rispettare per ottenere una efficace azione disinfettante sono dichiarati sull'etichetta apposta sui prodotti disinfettanti stessi, sotto la responsabilità del produttore. Quest'ultimo, infatti, deve presentare test di verifica dell'efficacia contro uno o più microrganismi bersaglio per l'autorizzazione del prodotto PMC o del prodotto biocida. Le informazioni relative a principio/i attivo/i e sua concentrazione, microrganismo bersaglio e tempi di azione riportati in etichetta sono oggetto di valutazione da parte dell'Autorità competente che ne emette l'autorizzazione. Pertanto, la presenza in etichetta del numero di registrazione/autorizzazione (PMC/Biocida), conferma l'avvenuta valutazione di quanto presentato dalle imprese su composizione, stabilità, efficacia e informazioni di pericolo.

Organismi nazionali ed internazionali e i dati derivanti dai PMC attualmente autorizzati suggeriscono, come indicazioni generali per la disinfezione delle superfici, a seconda della matrice interessata, i principi attivi riportati in Tabella 2

**Tabella 2**

Superfici in pietra, metalliche o in vetro escluso il legno	Detergente neutro e disinfettante virucida - sodio ipoclorito 0,1 % o etanolo (alcol etilico) al 70% o altra concentrazione, purché sia specificato virucida
Superfici in legno	Detergente neutro e disinfettante virucida (contro i virus) a base di etanolo (70%) o ammoni quaternari (es. cloruro di benzalconio; DDAC)
Servizi	Pulizia con detergente e disinfezione con disinfettante a base di sodio ipoclorito almeno allo 0.1% sodio ipoclorito
Tessili (es. cotone, lino)	Lavaggio con acqua calda (70°C-90°C) e normale detersivo per bucato; <i>in alternativa</i> : lavaggio a bassa temperatura con candeggina o altri prodotti disinfettanti per il bucato

Estratto dal documento del gruppo di lavoro IIS- Rapporto ISS Covid-19, n.20/2020 Opzioni di sanificazione per tutti i tipi di locali

Durante la pandemia di COVID-19 anche nei locali senza casi confermati COVID-19 è consigliato: Usare attrezzature diverse per pulire spazi frequentati dal pubblico e spazi per i dipendenti. Pulire frequentemente le superfici più toccate (almeno giornalmente se possibile). Esempi di queste superfici sono maniglie e barre delle porte, delle finestre, sedie e braccioli, tavoli, interruttori della luce, corrimano, rubinetti dell'acqua, pulsanti dell'ascensore, ecc. L'uso di un detergente neutro per la pulizia di superfici in locali generali (vale a dire non per i locali che sono stati frequentati da un caso sospetto o confermato di COVID-19) dovrebbe essere sufficiente. La pulizia di servizi igienici pubblici, lavandini del bagno e servizi igienici utilizzati da più persone (es. nei centri commerciali, stazioni ferroviarie, aeroporti, ecc.) devono essere eseguiti con cura. Considerare l'uso di un disinfettante efficace contro virus, come le soluzioni a base di ipoclorito di sodio allo 0,1% di cloro attivo o altri prodotti virucidi autorizzati seguendo le istruzioni per l'uso fornite dal produttore. Il personale impegnato nella pulizia ambientale deve indossare i dispositivi medici e i DPI durante le attività di pulizia. L'utilizzo del solito set di DPI (es. uniforme - che viene rimossa e lavata frequentemente in acqua calda - e guanti) è sufficiente per la protezione durante la pulizia dei locali generali. Il materiale di pulizia deve essere adeguatamente pulito alla fine di ogni sezione di pulizia. L'igiene delle mani deve essere eseguita ogni volta che vengono rimossi DPI come guanti. Il materiale di scarto prodotto durante la pulizia deve essere collocato nei rifiuti indifferenziati.

LA DIRIGENTE SCOLASTICA

(dott.ssa Elisa Faraci)

IL RSPP

(ing. Stefano Marina)

IL MEDICO COMPETENTE

(dott. Corrado Bottaro)

L'RLS

(sig. Rosario Migliore)

**USA LA SOLUZIONE DISINFETTANTE PER L'IGIENE DELLE MANI LAVALE CON ACQUA E SAPONE SOLTANTO SE VISIBILMENTE SPORCHE**



Durata dell'intera procedura: **20-30 secondi**



Versare nel palmo della mano una quantità di soluzione sufficiente per coprire tutta la superficie delle mani.

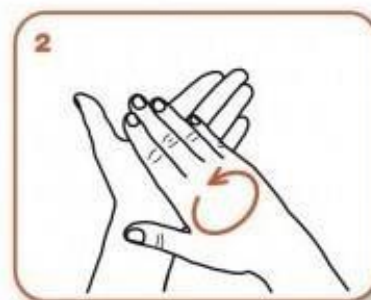
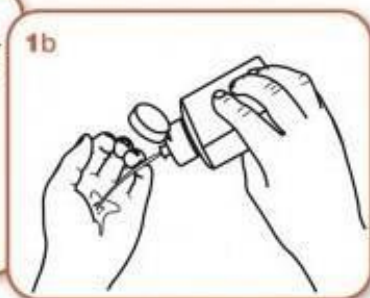

frizionare le mani palmo contro palmo

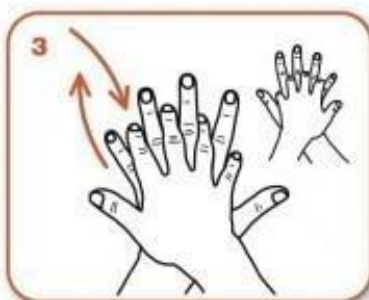

il palmo destro sopra il dorso sinistro intrecciando le dita tra loro e viceversa

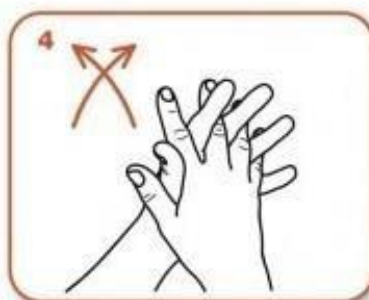

palmo contro palmo intrecciando le dita tra loro

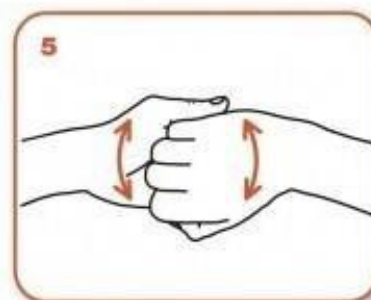

dorso delle dita contro il palmo opposto tenendo le dita strette tra loro



frizione rotazionale del pollice sinistro stretto nel palmo destro e viceversa

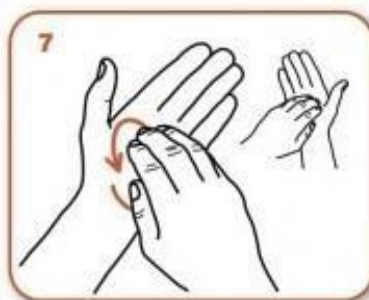

frizione rotazionale, in avanti ed indietro con le dita della mano destra strette tra loro nel palmo sinistro e viceversa

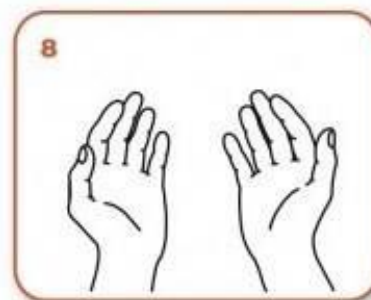

...una volta asciutte, le tue mani sono sicure.

## ALLEGATO 2

**AL FINE DI CONTENERE IL CONTAGGIO DA COVID-19, IN LINEA CON LE DISPOSIZIONI PREVISTE DA DPCM DEL 26 APRILE 2020, L'INGRESSO E LA PERMANENZA NEI LOCALI DELL'ISTITUTO, PER TUTTI I LAVORATORI ED I VISITATORI AUTORIZZATI, È REGOLAMENTATO DALLE SEGUENTI DISPOSIZIONI:**



È **VIETATO** l'accesso ai locali dell'Istituto se la tua temperatura corporea è superiore a 37,5 °C o manifesti altri sintomi influenzali. Sei obbligato a rimanere presso la tua abitazione e contattare il medico di famiglia.



È **VIETATO** l'accesso ai locali dell'Istituto se negli ultimi 14 giorni sei stato a contatto con persone positive al COVID-19 o con persone provenienti da zone a rischio oppure se tu stesso sei stato in zone a rischio.



Negli spazi interni ai locali dell'Istituto sono collocati dispenser con gel disinfettanti, igienizzati spesso le mani.

Rimani ad  
Mantieni

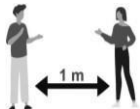

adeguata distanza dalle altre persone presenti nell'area di lavoro. comunque una distanza sociale non inferiore a 1.5 metri



Se durante il turno di lavoro avverti sintomi influenzali o febbre, informa tempestivamente il Dirigente Scolastico o gli addetti dell'ufficio del personale, avendo cura di mantenere una distanza sociale di 2 metri.

Ti verrà chiesto di stare temporaneamente in isolamento indossando una mascherina, mentre sarà avviata la procedura di segnalazione alle autorità sanitarie, attraverso la chiamata al NUE 112 e al numero di emergenza COVID-19 regionale.

**AUTODICHIARAZIONE**

Il sottoscritto,

Cognome ..... Nome  
..... Luogo di nascita  
..... Data di nascita .....  
Documento di riconoscimento .....  
Ruolo... (es. studente, docente, personale non docente, altro)  
nell'accesso presso l'Istituto Scolastico  
..... sotto la propria responsabilità (se  
maggiorenne) o di quella di un esercente la responsabilità genitoriale, dichiara quanto segue:

- di non presentare sintomatologia respiratoria o febbre superiore a 37.5° C in data odierna e nei tre giorni precedenti;
- di non essere stato in quarantena o isolamento domiciliare negli ultimi 14 giorni;
- di non essere stato a contatto con persone positive, per quanto di loro conoscenza, negli ultimi 14 giorni.

La presente autodichiarazione viene rilasciata quale misura di prevenzione correlata con l'emergenza pandemica del SARS CoV 2.

Luogo e data .....

Firma leggibile  
(dell'interessato e/o dell'esercente la responsabilità genitoriale)

.....